

Cahier Sport & Bewegen



‘Maastricht in Beweging’

D66 Maastricht

D66 Cahiers

Met de reeks D66 Cahiers wil de fractie van D66 Maastricht een bijdrage leveren aan opinievorming en discussie over actuele lokale onderwerpen. In de cahiers wordt een onderwerp verder uitgediept. De fractie ziet de cahiers als een voorzet om de discussie over een bepaald onderwerp aan te gaan.

Heeft u na het lezen nog vragen, opmerkingen of aanvullingen, reacties zijn van harte welkom.

Fractie D66 Maastricht
t.a.v. Franca Eurlings-Tonnaer
Postbus 1992
6201 BE Maastricht
info@d66maastricht.nl of FrancaEurlings@gmail.com

Talent gezocht

D66 Maastricht is een politieke partij die bruist van de ideeën en concrete plannen. D66 Maastricht is op zoek naar mensen die willen meedenken, meepraten meedoen. Bezoek onze activiteiten, onze bijeenkomsten en help mee Maastricht te veranderen.

Kijk voor meer informatie op www.d66maastricht.nl

Inhoud

Samenvatting	4
Inleiding	5
Stand van zaken in Maastricht	7
Mogelijkheden beleid - sport en bewegen	11
Praktische voorbeelden - sport en bewegen	17
Bijlage 1 - Sport D66 verkiezingsprogramma 2010	19
Bijlage 2 - Organogram van het team sport	21
Bijlage 3 – www.mestreechbeweeg.nl	22

Samenvatting

D66 vindt sport en bewegen zeer belangrijk. Het doel van dit cahier is te zoeken naar mogelijkheden om mensen nog meer tot sporten te bewegen (georganiseerd en ongeorganiseerd).

De visie van D66 op sport en bewegen is dan ook dat sport en bewegen integrale onderdelen van het leven zijn. In de visie van D66 verleidt het gemeentelijke beleid tot meer bewegen en sporten, is de gemeente een spil in de bestaande netwerken en monitort de sportdeelname van de inwoners transparant, waardoor de uitwerking van het sportbeleid flexibel en stuurbaar is.

D66 is een grote voorstander van professionalisering van het totale sportaanbod. Essentieel is daarbij dat sportbeleid andere beleidsterreinen versterkt als gezondheid, sociaal-maatschappelijke beleid, integratie, ruimtelijke ordening, recreatie en/of vrijetijdsbeleid, economisch beleid en onderwijs. Want een goed doordacht sportbeleid geeft de gemeente identiteit en is een schitterend bindmiddel.

Het cahier biedt naast een overzicht van de huidige stand van zaken op het gebied van sport en beweging in Maastricht, eigen beleidsuitgangspunten en praktische uitwerkingen voor mogelijke innovaties.

D66 biedt het college, de gemeenteraad, professionals in de sport en dit cahier aan ter inspiratie, bespreking en uitvoering. Er wordt nadrukkelijk beroep gedaan op de gemeente, ondernemers, sporters en opleidingsinstituten om gezamenlijk de realisatie te bewerkstelligen.

Franca Eurlings-Tonnaer
Raadslid D66 Maastricht

Inleiding

D66 ziet sport en beweging als een basisbehoefte voor iedereen en vooral voor de jeugd en de ouderen. Mensen leven steeds langer, waarbij de kwaliteit van leven ook toeneemt. Beweging is van essentieel belang voor het verkrijgen en behouden van een gezond leven. Helaas blijkt uit cijfers (bijvoorbeeld de buurtpeiling van de gemeente) dat de inwoners van Maastricht al jaren minder bewegen dan de gemiddelde Nederlander¹. Hier moet dus verandering in komen. D66 vindt sport zeer belangrijk en zoekt in dit cahier naar mogelijkheden om mensen meer tot sporten te bewegen.

Sport en bewegen aantrekkelijk maken wil nog niet zeggen sport gratis maken. Er zijn voldoende mogelijkheden om (nagenoeg) gratis te sporten. Dit zijn vooral de individuele sporten. Het gegeven dat sporten gratis kan, maakt het echter nog niet voor iedereen aantrekkelijk.

Uit onderzoek blijkt dat regelmatig sporten betekent dat ouderen gezonder zijn. Regelmatig sporten is zelfs een voorwaarde om gezond te kunnen blijven². D66 vindt het daarom belangrijk dat sport en bewegen leuk worden gevonden en dat het een gewoonte wordt om een leven lang te blijven sporten. Het is daarom belangrijk dat sport en bewegen een integraal onderdeel van ons dagelijks bestaan worden.

Sport en bewegen zijn niet alleen goed voor de conditie en gezondheid van mensen, maar ook een belangrijk middel voor sociale binding³. Sport draagt bij aan een grotere leefbaarheid in de stad, kan zorgen voor integratie van minderheden en kan helpen sociale netwerken te versterken. Sport brengt mensen op een laagdrempelige wijze bij elkaar.

¹ Gemeente Maastricht, *Sportnota 2004-2012 Ondernemend en Grensverleggend*; Gemeente Maastricht, Sport- en beweegdeelname en evaluatie spreidingsplan, 22 juni 2011.

² Norm Gezond Bewegen & Vlaamse Overheid, Beleidsdomein Cultuur, Jeugd, Sport & Media.

³ Nije Bijvank, N. (2005). *De brede school in beweging. Een onderzoek naar de organisatie en de sociale opbrengst van sport- en beweegactiviteiten in het kader van de brede school*. Universiteit van Tilburg: Tilburg.

Visie D66 op Sport en Bewegen

Omdat sport en bewegen zeer belangrijk zijn, vindt D66 dat deze een integraal onderdeel van het leven moeten worden. Het doel van dit cahier is te zoeken naar mogelijkheden om mensen meer tot sporten te bewegen (georganiseerd en ongeorganiseerd).

Om sport en bewegen aantrekkelijk en verleidelijk te maken, zal er eerst een analyse moeten worden gemaakt van het huidig sportaanbod en beschikbare sportlocaties. Zelf geeft de fractie in dit cahier (zie 'Mogelijkheden beleid Sport en Bewegen') een beschrijving en een eigen invulling van verschillende bepalende factoren bij de sportbeoefening. Daarna zal er samen met experts en mensen uit het veld gediscussieerd worden over hoe en wat een creatiever sportaanbod inhoud. Ook de kwaliteit en effectiviteit van het sport- en beweeg aanbod en de sportdeelname van de inwoners zal beter gemonitord en transparanter moeten worden, waardoor de uitwerking van het sportbeleid in de toekomst flexibel en stuurbaar wordt.

De visie van D66 op sport en bewegen is kort gezegd:

<p>Sport en bewegen zijn een integraal onderdeel van het leven. Het gemeentelijke beleid verleidt tot meer bewegen en sporten, is een spil in de bestaande netwerken en monitort de sportdeelname van de inwoners transparant, waardoor de uitwerking van het sportbeleid flexibel en stuurbaar is.</p>

Stand van zaken in Maastricht

Organisatiestructuur

In mei 2011 heeft de gemeenteraad besloten om de uitvoering van sport meer te bundelen (zwem- en sportparkbeheer) en op afstand te plaatsen binnen de organisatie van de gemeente, om efficiënter te kunnen samenwerken. Zie bijlage 2 'Organogram van het team sport' voor een meer gedetailleerde grafische weergave (november 2011).

Het team sport in de Gemeente Maastricht bestaat uit verschillende clusters:

- een teammanager sport (de aansturing van het team);
- een cluster bewegingsstimulering (bestaande uit combinatiefunctionarissen);
- een cluster sportservice (o.a. verantwoordelijk voor de verhuur van de (binnen- & buitensport) accommodaties, het subsidiebeleid en verenigingsondersteuning);
- een cluster sportparkmanagement (verantwoordelijk voor sportparkbeheer, sportparkmanagement en de begeleiding van sportparken);
- een cluster beleid en recreatie (bestaande uit beleidsmedewerkers met een onderlinge taakverdeling, o.a. spreidingsbeleid (accommodaties incl. tarieven), bewegingstimulering en recreatie);
- een cluster zwembad (bestaande uit de locatiemanager zwembad);
- een cluster vitalisering (hieronder valt het project vitalisering);
- een cluster communicatie (bestaande uit een grafisch vormgever sport en een adviseur communicatie sport)

Wat doet het team sport zoal?

- Verhuur van gemeentelijke sportorganisaties;
- Ondersteuning sportverenigingen;
- Uitvoering subsidieregeling vrijwilligersactiviteiten gericht op sport en bewegen;
- Jeugdsportfonds faciliteren;
- Bieden van opleiding en cursussen;
- Spreidingsbeleid sportaccommodaties uitvoeren;
- Sportparkmanagement;
- Vitalisering sportverenigingen;

Het team sport is binnen de website van de gemeente Maastricht ook direct te bereiken via de link: www.mestreechbeweeg.nl

Accommodaties

Op de website is ook een uitgebreid overzicht te vinden van de sportaccommodaties binnen de gemeente met de hierbij horende voorwaarden en tarieven (zie voor een voorbeeld bijlage 3 www.mestreechbeweeg.nl).

Het overzicht van de sportaccommodaties is verdeeld in overdekte sportaccommodaties, onoverdekte sportaccommodaties, zwembaden, openbare sportplekken (basketbal, jeu-de-boules-banen, sportkooien en trapvelden) en overige sportplekken (bowling-, kegel-, golf- midgetgolf-, skate-, en squashlocaties, sportcomplexen, speeltuinen en visvijvers).

Tarieven

In de tarifiering van de sportaccommodaties is een opsplitsing gemaakt naar de volgende gebruikersgroepen;

- *Prioriteitsgroep 1*, die bestaat uit grootverbruikers op sportparken, bewegingsonderwijs, niet commerciële buitenschoolse opvang, activiteiten georganiseerd door de gemeente in het kader van bewegingsstimulering, activiteiten van vitale Maastrichtse sportverenigingen, of verenigingen die het vitaliseringstraject doorlopen;
- *Prioriteitsgroep 2*, die bestaat uit Maastrichtse vrijwilligersorganisaties, particulieren die sport organiseren, of sportverenigingen die niet het vitaliseringstraject doorlopen;
- *Prioriteitsgroep 3*, die bestaat uit organisaties die niet uit Maastricht afkomstig zijn, of organisaties met een winstoogmerk.

De uurprijs loopt op per prioriteitsgroep, waarbij er binnen de prioriteitsgroepen 2 en 3 ook een verdere opsplitsing in tarifiering bij een afname van minimaal 20 x per jaar.

Reserveren

Voor de overdekte sportaccommodaties is er een digitaal reserveringssysteem via de website van de gemeente beschikbaar (zie afbeelding).

In dit reserveringssysteem is er per accommodatie zichtbaar wanneer deze vrij of verhuurd is. Vervolgens is het mogelijk om via

The screenshot shows the 'Overzicht beschikbaarheid' (Availability Overview) page for Monday, November 14, 2011. The page is part of the 'Gemeente Maastricht' website. It features a navigation bar with 'Welkom', 'Beschikbaarheid', 'Inloggen', and 'Nieuwe gebruiker'. Below the navigation bar, there is a breadcrumb trail: 'home > sport > online reserveren sportaccommodaties > beschikbaarheid > overzicht beschikbaarheid >'. The main heading is 'Overzicht beschikbaarheid' for 'maandag 14 november 2011'. A small image shows an indoor sports facility. Text on the page explains that users can view the availability of sports facilities for the selected date and time. It also mentions that users can click on the facility name to see more details and that the system shows the availability for the current season (from August 29, 2011, to July 1, 2012). At the bottom, there is a calendar view for the day of November 14, 2011, with a time slot from 09:00 to 23:00. The facility 'Gymzaal Belfort 2' is shown with a bar indicating its availability status throughout the day.

een email een accommodatie te reserveren. De sleutel van de accommodatie kan via het gemeenteloket worden opgehaald en geretourneerd. Dit is nog niet het geval bij de onoverdekte sportaccommodaties.

Subsidies

De gemeente verstrekt subsidies om beweging en sportdeelname te bevorderen. De regels en procedure hiervoor is vastgelegd in de subsidieverordening vrijwilligersactiviteiten 2010. Per jaar wordt (in de tenderregeling sport & bewegen) bepaald welke bedragen, doelgroepen en overwegingen belangrijk zijn voor het toekennen van subsidies.

Er zijn verschillende types subsidie aan te vragen, namelijk;

- *incidentele subsidies*, waarbij het mogelijk is om tweemaal per jaar subsidie aan te vragen voor sportactiviteiten en -opleidingen, met de uitzondering van topsporters en topsportteams die maar éénmaal per jaar een incidentele subsidie aan kunnen vragen;
- *boekjaar subsidies*, die éénmaal per jaar wordt aangevraagd;
- *boekjaar subsidies voor gehandicaptensport*, worden gezien als een apart type subsidie, bedoeld voor vrijwilligersorganisaties met een wekelijks aanbod voor mensen met een beperking;
- *boekjaarsubsidies van vrijwilligersorganisaties voor mensen met een chronische ziekte en/of beperking*, bedoeld voor vrijwilligersorganisaties die jaarlijks een programma van activiteiten uitvoeren voor mensen met een chronische ziekte of beperking, waarbij de activiteiten worden beoefend vanwege gezondheidsredenen;
- *sportactiviteiten*, waaronder aanvragen voor incidentele activiteiten als een training of een toernooi, maar ook incidentele programma's van activiteiten;
- *sportopleiding*, zowel de individuele als de collectieve opleidingen;

Op de website van de Gemeente is ook per types subsidie de voorwaarden en de benodigde formulieren te vinden.

Advies en Overleg

De Gemeente Maastricht beschikt over een adviesraad en een overlegorgaan sport.

De Sportadviesraad is een officieel adviesorgaan van de gemeente dat de gemeente zowel gevraagd als ongevraagd kan adviseren over het gemeentelijk beleid op het gebied van vrije tijd en in het bijzonder op de terreinen sport, bewegen en recreatie.

Het Overlegorgaan Sport is de verbinding tussen de gemeenten en sportgerelateerde organisaties en bestaat ook uit verschillende mensen vanuit de sportorganisaties

(binnen- en buitensportverenigingen, welzijnsorganisaties, kinderopvang, commerciële sportaanbieders, sportevenementen, onderwijsinstellingen, ongeorganiseerde sport & gehandicaptensport).

Het Overlegorgaan Sport heeft ook een adviesrol voor de Gemeente Maastricht op sportgebied, maar is ook een platform voor alle sportorganisaties binnen de gemeente. Het Overlegorgaan Sport is opgericht in 2010.

Mogelijkheden beleid - sport en bewegen

In de visie van D66: *'is een leven lang sporten en bewegen een integraal onderdeel van het totale gemeentelijke beleid'*. D66 ziet in de termen effectiviteit, efficiëntie, transparantie, veranderingsbereidheid en slagvaardigheid de sleutels voor een gezonde toekomst. D66 is een grote voorstander van professionalisering van het totale sportaanbod. Essentieel is daarbij dat sportbeleid andere beleidsterreinen versterkt als gezondheid, sociaal-maatschappelijke beleid, integratie, ruimtelijke ordening, recreatie en/of vrijetijdsbeleid, economisch beleid en onderwijs. Want een goed doordacht sportbeleid geeft de gemeente identiteit en is een schitterend bindmiddel.

Om deze visie te bereiken hebben we eerst de huidige structuur, het sportaanbod en de beschikbare sportlocaties kort en bondig beschreven (zie Stand van zaken Sport en Bewegen in Maastricht'). Hier aansluitend willen we verschillende bepalende factoren met betrekking tot sport hier in Maastricht bespreken en er onze uitwerking bij benoemen.

1.) Strategie

Een bepalende factor voor het succes van de uitvoer van sport en beweging is de keuze van een goede strategie. Hieronder verstaan we de balans tussen wat willen we bereiken, met welke middelen, structuur, cultuur, om de gewenste resultaten te halen.

Wat vindt D66 hierin belangrijk?

'It's more important to do right things, than doing the things right.' Effectiviteit, efficiëntie, lerend vermogen en kerncompetentie, dit alles smart geformuleerd. Een uitwerking van de verschillende onderdelen (middelen, structuur, cultuur, en resultaat) volgt hieronder.

2.) Middelen

Een bepalende factor voor de uitvoering van sport zijn de beschikbare middelen. Hieronder verstaan we niet alleen het geld, maar ook de locaties, communicatie, en informatie.

Wat vindt D66 hierin belangrijk?

Dat het belangrijk is en wordt om de inwoners meer en meer te verleiden om te gaan sporten en bewegen. Dit kan gegeven de huidige middelen (netto bedrag op de begroting gedeeld door het inwoners aantal) alleen bereikt worden als we keuzes maken. Zoals moderne, vrij toegankelijke en aantrekkelijke multifunctionele sportlocaties aan te bieden in onze gemeente. Dit beleid is al ingezet door de gemeenteraad toen er besloten is om over te gaan naar de realisering van een aantal grote sportparken in de stad.

Kringrapport Sportbenchmark 2008

Tabel uitgaven sport 2006 (€ per inwoner)

Deelnemer	Accommodaties	Subsidies	Sportprojecten en -programma's	Personeelskosten opstellen beleid	Personeelskosten uitvoeren beleid	Overig	Totaal
Maastricht	34.76	3.67	0.22	0.98	4.89	0.54	45.05
Alkmaar	82.83	4.68		1.59	29.23	2.73	
Capelle a/d IJssel	6.41			3.67	1.32		
Dordrecht	22.77	4.16	3.06	1.94	30.11	2.53	64.56
Zeist	56.6	5.58	1.66	0.93	28.49		
Zwolle	19.76	18.76	14.99	1.17	1.24	0	55.92
Amstelveen	44.91	41.07	3.8	0.76	0.51	0.34	91.39
Ede	30.17	21.84	2.77	1.66	3.91	10.17	70.52
Leiden	29.67	1.98	0	0.78	25.54	0.17	58.15
Kringgemiddelde	36.43	8.67	1.92	1.5	13.91	1.05	64.26

Maastricht geeft relatief minder financiële middelen uit aan sport en bewegen, dan gemiddeld in Nederland (zie Kringrapport Sportbenchmark 2008). Het gevaar bestaat dat hierdoor straks wel verleidelijke sportparken ontstaan, maar dat er geen mensen beschikbaar zijn om het gebruik hiervan te stimuleren of te beheren.

D66 is voorstander van het structureel vergroten van het budget voor sport en beweging. Het budget zou meer in evenwicht moeten komen in relatie tot de gekozen strategie of wel gelijk aan de inzet van middelen in gemeentes van vergelijkbare grootte. Dit wil zeggen dat we als gemeente ook meer zullen moeten investeren in sport en beweging.

Investeren in een actieve leefstijl betaalt zich dubbel en dwars terug. Burgers die voldoende bewegen hebben minder risico op chronische ziekten zoals diabetes en verzuimen minder. Door te investeren in bewegen op de werkvloer kan in Nederland een bedrag van maximaal 930 miljoen euro op jaarbasis opleveren door minder verzuimkosten⁴. Iedere euro investering levert tussen de 2 en 6 euro op aan productiviteitsverhoging en besparing op ziektekosten⁴. Voor Maastricht met 120.000 inwoners is dit 6.7 miljoen euro (gebaseerd op 16.600.000 inwoners in Nederland en 120.000 inwoners in Maastricht). In de praktijk zal dit bedrag nooit gehaald worden, omdat het zelfs bij een uiterst effectief beweegstimuleringsbeleid nooit haalbaar zal zijn om alle inwoners te laten voldoen aan de normen. Maar de scenario's geven wel aan dat met stimuleringsbeleid veel verzuimkosten bespaard kunnen worden. In een meer realistische berekening is de te behalen winst nog altijd 240-380 miljoen euro op jaarbasis.

D66 vindt het belangrijk om niet alleen te kijken naar de middelen die ingezet worden voor sport en bewegen, maar ook naar de efficiëntie van deze middelen en

⁴ *Investeren in bewegen op de werkvloer loont. Duurzaam inzetbaar en sportieve werkomgeving.* Nederlands Instituut voor Sport & Bewegen en het Diabetes Fonds, 2011.

hun 'resultaten op investering' (ROI), of de opbrengsten. ROI is bijvoorbeeld de huurinkomsten van gemeentelijke locaties of reclameborden binnen gemeentelijke locaties. Ter vergelijking; in Eindhoven is de ROI 42% ten opzichte van 19% in Maastricht (gegevens landelijke sport benchmark onderzoek in 2007), wat in financiering een verschil maakt van € 800.000,- tussen Eindhoven en Maastricht.

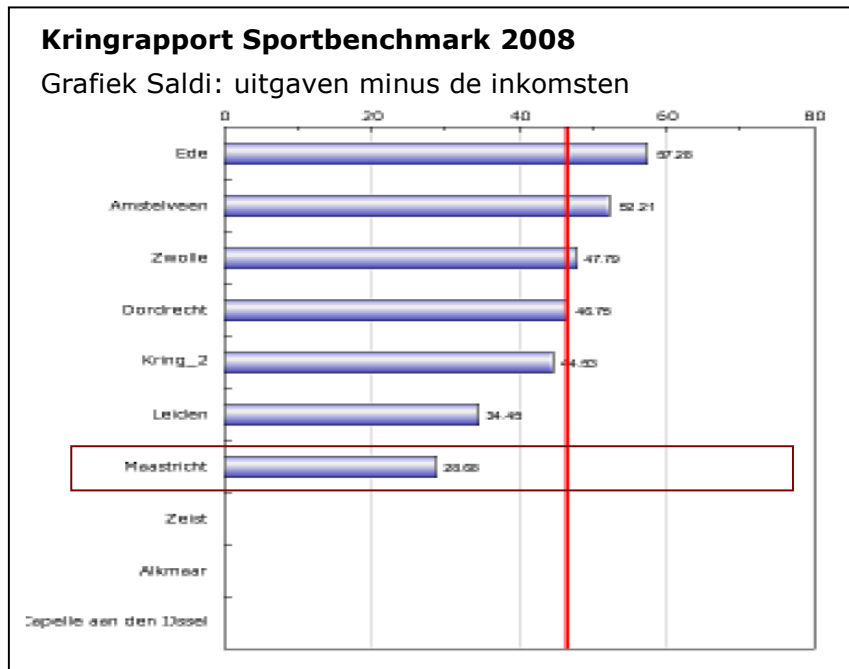

3.) Structuur

Een andere bepalende factor voor de uitvoering van sport is de structuur. Hieronder verstaan we de opzet van de organisatie sport, de plek binnen het gemeentelijk apparaat als ook de rol die de het team sport van de gemeente in kan nemen richting de inwoners.

Wat vindt D66 hierin belangrijk?

De opzet van een publiek-privaat sportbedrijf is een mogelijkheid. Daarbij moet gekeken worden naar succesvolle ervaringen in andere steden in Nederland, zoals in Eindhoven.

D66 vindt dat de mensen in het veld (sporttrainers, sportleraren, organisatoren van sportevenementen, etc.) de deskundigen bij uitstek zijn om aan te geven wat er moet gebeuren op het gebied van de sport. De gemeente moet barrières wegnemen en een verbindende partner zijn. Laat de deskundigen aan het roer en faciliteer hen op basis van aantoonbare resultaten. Een voorbeeld hiervan in te vinden in de Maastrichter Hockey Club.

Veel subsidiegeld gaat nu naar 'nieuw' middenkader (sportconsulenten, coördinatoren) dat niet direct werkzaam is in uitvoerende zin. Een regiefunctie

zonder uitvoerende verantwoordelijkheid leidt echter niet tot duurzame verandering maar kan wel een sturende werking hebben. De sleutel voor verandering ligt bij de mensen zelf en D66 vindt dat de lokale overheid daarop moet aansluiten. De budgetten voor sportbeoefening en bewegen in Maastricht moeten minder gebruikt worden voor administratieve en bureaucratische processen als voorlichtingsactiviteiten en eigen activiteiten. Dan kan er meer geld naar externe initiatieven, die er zichtbaar en controleerbaar in slagen om burgers structureel aan het bewegen te krijgen. Deze externe initiatieven moeten dan wel voldoen aan een aantal voorwaarden:

- Ze hebben lokale wortels en er is samenwerking met lokale partijen (leveranciers, verenigingen, etc.);
- Ze zijn gericht op de lange termijn, initiatief is gebaseerd op een meerjarenplan (minimaal vijf jaar);
- Ze hebben een aantoonbare positieve invloed op de bewegingscultuur en -structuur in de stad;
- Ze zijn innovatief, aantrekkelijk, zichtbaar, gekoppeld aan jeugd, of gekoppeld aan topsport.

De sleutel voor verandering ligt bij de mensen zelf en D66 vindt dat de lokale overheid dit meer zou moeten faciliteren dan controleren.

Vrijwilligers vormen de basis van onze sportverenigingen. De sport professionaliseert op eigen kracht en koestert haar vrijwillige kader. Om vrijwilligers te werven en te behouden moet de wet- en regelgeving ten aanzien van het vrijwilligersbeleid en de sportverenigingen meer op elkaar worden afgestemd. Bij 84% van de sportclubs zijn vrijwilligers actief. In totaal wordt er voor 52.000 fte onbetaald werk in de Nederlandse sport verricht. Als Nederland de ambitie waar wil maken om tot de top tien van de wereld te behoren, dan vereist dit adequaat handelen en samenwerken op basis van concreet geformuleerd beleid. D66 juicht een publiek-private samenwerking en professionalisering van de sport van harte toe.

Door (de uitvoer van) het team sport van de Gemeente Maastricht nog meer op afstand te plaatsen, kan overleg met andere partners proactiever opgezocht worden en kan er meer via een bedrijfsmatige aanpak worden gewerkt. D66 denkt dat de 'resultaten op investering' (ROI) door een nieuwe structuur flink verbeterd kan worden. Wel moet opgemerkt worden dat sport en bewegingsactiviteiten steeds als doel voor de inwoners van Maastricht in het oog moet worden gehouden en niet alleen het winst oogmerk. De gemeente zelf blijft daarom wel steeds de regie behouden, over de inzet van het team sport.

D66 is voorstander van een integrale benadering van sport, met integratie van onderwijs, accommodaties, gezondheidszorg, sociale integratie, economie, welzijn en ruimtelijke ordening. Dit vraagt wel om een andere benadering bij de inrichting van gebieden en gebouwen wat betreft mogelijkheden en functies. In het ideaalplaatje

zou er een brede school met een sporthal bij een verzorgingstehuis liggen, waar de sporthal niet alleen voor de gymlessen gebruikt wordt, maar deze ook voor de buitenschoolse opvang en als een ontmoetingsplek voor jong en oud kan fungeren. Samenwerking tussen sportverenigingen, scholen en welzijnswerk kan worden bereikt binnen de brede school. Sport kan een belangrijke rol spelen bij het aanpakken en oplossen van maatschappelijke problemen en het werken aan een veilige leefomgeving. De door vrijwilligers bestuurde sportclubs zijn hier echter vaak (nog) niet op berekend.

D66 is blij met de sportparken die verschillende vormen van sport samenbrengen en hierdoor hoogwaardige kwaliteit van faciliteiten kunnen leveren. De hoogwaardige kwaliteit nodigt ook uit tot meer sporten en bewegen.

4) Cultuur

Een andere bepalende factor voor de sportbeoefening is de cultuur. Dit is wellicht de meest brede term. Hieronder verstaan we de manier zoals er tegen sport aan wordt gekeken en hoe deze nu wordt gestimuleerd.

Wat vindt D66 hierin belangrijk?

D66 is voorstander van meer speel- en beweegplekken en aandacht en ruimte voor de ongeorganiseerde sport. Nu zijn de sportsubsidies en de tarieven van de sportaccommodaties binnen de gemeente Maastricht gericht op verenigingen en georganiseerde sporters. Dit is niet verkeerd, maar er wordt nog te weinig rekening gehouden met de ongeorganiseerde sporters die niet in teamverband sporten.

D66 vindt het belangrijk dat sport en bewegen aantrekkelijker en verleidelijker aangeboden worden en dat doel wordt niet bereikt door sport gratis aan te bieden. Er zijn voldoende mogelijkheden in de stad om (nagenoeg) gratis te sporten en te bewegen. Verbeteringen in innovatie zouden (wellicht vooral de ongeorganiseerde sporters) kunnen verleiden tot meer beweging. Zo bestaan er al mogelijkheden van digitale kassa's van zwembaden die gekoppeld zijn aan de website van het zwembad. Via deze website kunnen de inwoners meteen zien hoe druk of stil het is bij het recreatief zwemmen. Ook kunnen inwoners hiermee verleid worden om bijvoorbeeld bij laag aantal van zwembezoekers een last minute prijs aan te bieden, zodat er ook inwoners kunnen komen, die slechts een half uurtje willen zwemmen.

D66 heeft vertrouwen in de eigen kracht en ontwikkeling van mensen en wil ook graag ruimte geven aan de minder bekende sporten van de 'nieuwe Nederlander'. Daarnaast is het belangrijk dat bewegingsonderwijs een belangrijke rol krijgt binnen het basisonderwijs. Er is een gebrek aan (gekwalficeerde) sportleerkrachten. Niet alleen hebben leerlingen recht op een goede sportles, het is belangrijk om te beleven hoe leuk sport en bewegen kan zijn. De gemeente zou als stad samen met betrokken stakeholders moeten trachten om Life Science structureel op scholen te integreren.

Hiermee maken jonge kinderen sport bewegen tot een integraal onderdeel van het leven.

Topsportevenementen leveren een impuls aan de economie. D66 denkt en handelt over de stads- en landsgrenzen heen. Als één ding zich goed leent voor uitwisseling tussen gemeenten, regio's en landen dan is dat sport. Sport is vanwege grote evenementen als WK's en EK's en Olympische Spelen per definitie internationaal. D66 ziet graag dat de Provincie en de gemeente Maastricht initiatieven in deze steunt en actief nadenkt over welk aandeel zowel Limburg als de gemeente kan leveren aan de realisatie van het Olympisch plan 2028.

5.) Resultaten

Een andere bepalende factor voor de sportbeoefening zijn de resultaten. Hieronder verstaan we het effect dat bereikt wordt door ingezet beleid en de manier waarop dit effect wordt bepaald.

Wat vindt D66 hierin belangrijk?

D66 is een voorstander van resultaatgericht werken. Daarvoor moet er inzicht komen in de relatie tussen de investeringen in sport in Maastricht en de behaalde resultaten. Er moet er nagedacht worden of ROI (resultaten op investering) niet omhoog kunnen.

Hierin kan de gemeente zich laten ondersteunen door het W.J.H. Mulier Instituut. Met kwaliteit- en meetinstrumenten kan de gemeente o.a. effectonderzoek uitvoeren, met het uitgangspunt: meten is weten en gissen is missen.

Praktische voorbeelden - sport en bewegen

1. Digitaal kassasysteem

D66 vindt het belangrijk dat sport en bewegen aantrekkelijker en verleidelijker aangeboden worden en dat doel wordt niet bereikt door sport gratis aan te bieden. Er zijn voldoende mogelijkheden

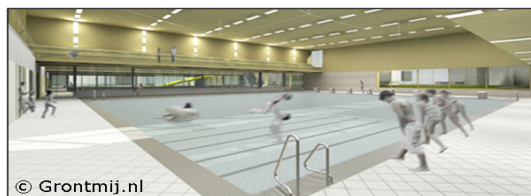

in de stad om (nagenoeg) gratis te sporten en bewegen. Verbeteringen in innovatie zouden (wellicht vooral de ongeorganiseerde sporters) kunnen verleiden tot meer beweging.

Er bestaan al digitale kassa's bij zwembaden die gekoppeld zijn aan de website van het zwembad. Via deze website kunnen de inwoners meteen zien hoe druk of stil het is bij het recreatief zwemmen. Ook kunnen inwoners hiermee verleid worden om bijvoorbeeld bij een laag aantal van zwembezoekers een last-minute-prijs aan te bieden, zodat er ook inwoners kunnen komen, die slechts een half uurtje willen zwemmen. Deze innovatie kan dus ook zorgen voor een efficiënte tariefsdifferentiatie.

2. Life Science op scholen

D66 vindt het belangrijk dat bewegingsonderwijs een belangrijke rol krijgt binnen het basisonderwijs. Er is een gebrek aan (gekwalficeerde) sportleerkrachten. Niet alleen hebben leerlingen recht op een goede sportles, het is belangrijk om te beleven hoe leuk sport en bewegen kan zijn.

De gemeente zou als stad samen met betrokken stakeholders moeten trachten om Life Science als 'lesvak' structureel op scholen te integreren. Hiermee maken jonge kinderen sport bewegen tot een integraal onderdeel van het leven.

3. Sportkluisjes en brievenbus

Voor het huren van sportaccommodatie is het nu nodig om de sleutel van de accommodatie bij het gemeenteloket af te halen en te retourneren. Dit is veelal tijdens kantooruren en hierdoor minder klantvriendelijk en minder stimulerend. Het inrichten van meer flexibele uren voor het afhalen van de sleutel en een retourbrievenbus zou als een stuk meer service gericht zijn.

Anderzijds kan een sleutelsysteem van kluisjes met login gegevens die beschikbaar worden bij de reservering of betaling ook een oplossing bieden met meer service richting de sporter. Dit systeem wordt bijvoorbeeld in veel grote steden nu ingevoerd

bij de verhuur van stadsfietsen, maar kan ook in andere vormen meer (24 uur) service bieden voor de gebruikers.

4. Sport nieuwsbrief

D66 vindt het belangrijk dat het gemeentelijke beleid verleidt tot meer bewegen en sporten. De gemeente Maastricht wordt gezien als een spil in de bestaande netwerken o.a. tussen professionals en vrijwilligers met het doel een verbinding te leggen en tot sporten te bewegen.

Inwoners die nu nog geen overzicht hebben van de verschillende sportaccommodaties zouden (bijvoorbeeld al bij het inschrijven in de gemeente) ook een e-mailadres achter kunnen laten, waarop de gemeente dan proactief de inwoners kan informeren over de bewegingsmogelijkheden in hun buurt in de gemeente. Hoewel de gemeente Maastricht al een uitgebreide sportwebsite heeft (www.mestreechbeweeg.nl), is het in het kader van stimulering aan te raden vanuit de gemeente ook proactief de inwoners op te zoeken.

6. Best Practices

Het Huis voor de Sport Limburg heeft een overzicht gemaakt van 19 goed werkende voorbeelden uit de praktijk in Limburg. Vanuit de gemeente Maastricht worden hierin de sportparken toegelicht.

We hoeven dus niet zelf het wiel steeds uit te vinden, maar kunnen ook leren en profiteren van andere goede voorbeelden uit de Limburgse praktijk.



Bijlage 1 - Sport D66 verkiezingsprogramma 2010

In het verkiezingsprogramma voor de gemeenteraad in 2010 is de volgende tekst over het thema sport te vinden:

Sporten en bewegen vindt D66 heel belangrijk. Sport heeft een sociale functie en bevordert de integratie. De kwaliteit van het sportaanbod en sportfaciliteiten in Maastricht moet worden verbeterd. Maar dan wel in samenspraak met de verenigingen en mensen die met sport bezig zijn. D66 staat voor een resultaatgericht sportbeleid: meer sportende Maastrichtenaren.

Daarnaast heeft D66 Maastricht als aanvulling op het verkiezingsprogramma ook een specifieke flyer gemaakt over sport met de volgende tekst:

- √ D66 ziet sport en bewegen als een basisbehoefte in onze samenleving. Het aantal mensen dat aan sport doet, blijft achter bij het landelijk gemiddelde. D66 wil dat er fors geïnvesteerd wordt in sport. D66 kiest voor een verdubbeling van het huidige budget;
- √ Sport heeft een belangrijke sociale functie. Sport draagt bij aan een grotere leefbaarheid in de stad, kan zorgen voor integratie van minderheden in sportverenigingen en kan helpen sociale netwerken te versterken;
- √ D66 is voorstander van het aanbieden van hoogwaardige sportfaciliteiten in verschillende stadsdelen met professionele ondersteuning, maar ziet niets in gedwongen verhuizingen. Dat is funest voor het verenigingsleven en de betrokkenheid van vrijwilligers. Meer dan nu zal er met sportverenigingen bekeken moeten worden op welke manier en op welke termijn verbeteringen gerealiseerd kunnen worden;
- √ Sport kan een belangrijke rol spelen in de samenleving, onder meer door zwaarlijvigheid en diabetes tegen te gaan. Tevens wordt door sport de sociale participatie verhoogd;
- √ D66 is een voorstander van resultaatgericht werken. Daarvoor moet er inzicht komen in de relatie tussen de investeringen in sport in Maastricht en de behaalde resultaten. Partijen die in staat zijn om structureel en op lange termijn meer mensen aan het bewegen te krijgen, moeten daarvoor structureel en op lange termijn beloond worden;
- √ De opzet van een publiek-privaat sportbedrijf is een mogelijkheid. Daarbij moet gekeken worden naar succesvolle ervaringen in andere steden in Nederland;

- √ D66 is voorstander van een integrale benadering van sport, met integratie van onderwijs, accommodaties, gezondheidszorg, sociale integratie, economie, welzijn en ruimtelijke ordening;
- √ D66 vindt dat de mensen in het veld (sporttrainers, sportleraren, organisatoren van sportevenementen, etc.) de deskundigen bij uitstek zijn om aan te geven wat er moet gebeuren op het gebied van de sport. De gemeente moet barrières wegnemen. Laat de deskundigen aan het roer en faciliteer hen op basis van aantoonbare resultaten;
- √ D66 heeft zich ingezet voor een combinatie van een nieuwe sporthal bij het te bouwen Geusselt-zwembad. Een dergelijk gecombineerd sportcentrum is qua investering en exploitatie aantrekkelijker dan een apart zwembad en een aparte sporthal.

Bijlage 2 - Organogram van het team sport

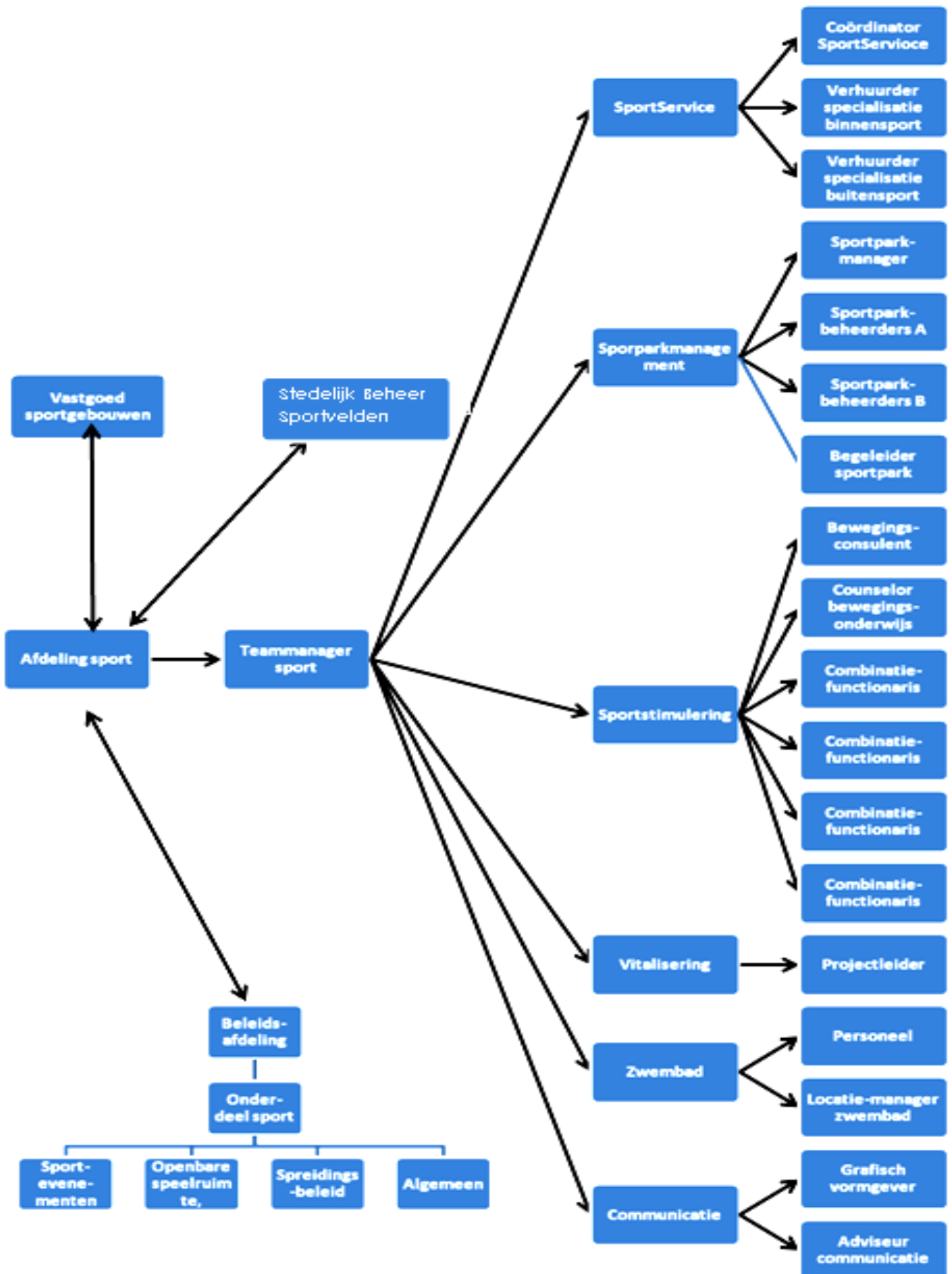

Bijlage 3 – www.mestreechbeweeg.nl

Sportaccommodaties

Reageer

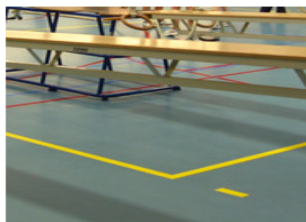

De gemeente Maastricht is eigenaar van een groot aantal overdekte en onoverdekte sportaccommodaties zoals sportvelden, zalen en hallen. Particulieren en organisaties kunnen deze accommodaties huren voor incidenteel of veelvuldig gebruik (per seizoen).

Een gemeentelijke sportaccommodaties huren? Bekijk welke vrij is en/of plaats een optie

Wanneer u een sportaccommodatie van de gemeente wilt huren, kunt u via het [online reserveringssysteem gemeentelijke sportaccommodaties](#) bekijken wanneer een accommodatie vrij is en/of een optie plaatsen. In eerste instantie gaat het alleen om alle overdekte en slechts enkele onoverdekte accommodaties.

Overdekte sportaccommodaties

Voorbeelden zijn gymzalen, sportzalen en sporthallen. De basisvoorzieningen in deze sportaccommodaties kunnen per accommodatie verschillen. Klein sportmateriaal (zoals ballen) maken hier géén deel van uit.

[Overzicht overdekte sportaccommodaties.pdf](#)

[Tarieven overdekte sportaccommodaties.pdf](#)

[Algemene voorwaarden voor het gebruik van overdekte gemeentelijke sportaccommodaties.pdf](#)

[Aanvraag overdekte accommodatie 2011-2012.pdf](#)

Onoverdekte sportaccommodaties

Hiertoe behoren onder andere voetbalvelden, atletiekbaan, schietaccommodaties, korfbalvelden, honk-/softbalveld, rugby/american football/lacrosse/gaelic voetbalvelden. Deze sportaccommodaties hebben een aantal basisvoorzieningen die per accommodatie verschillen.

[Overzicht onoverdekte sportaccommodaties pilotparken 2011-2012.pdf](#)

[Overzicht onoverdekte sportaccommodaties niet-pilotparken 2011-2012.pdf](#)

[Tarieven onoverdekte sportaccommodaties.pdf](#)

[Algemene voorwaarden voor het gebruik van onoverdekte gemeentelijke sportaccommodaties.pdf](#)

[Aanvraag onoverdekte accommodatie 2011-2012.pdf](#)

[Aanvraag Kleedlokalen Jekerdal 2011-2012.pdf](#)

Toegang door sleutel

Voor het gebruik van alle overdekte sportaccommodaties moet u een sleutel afhalen bij SportService Maastricht. Op de onoverdekte sportparken Zuid, West en Itteren is een beheerder aanwezig. Voor de overige sportparken is echter ook een sleutel nodig. Voor deze sleutel betaalt u een borgbedrag van € 50,- (per sleutel).

Voor het afhalen of inleveren van de sleutel kunt u een [afspraak maken bij het GemeenteLoket](#).

Toegestaan gebruik

De accommodatie die u huurt is bedoeld voor sportbeoefening. Gebruik voor andere doeleinden is alleen toegestaan na toestemming van de gemeente Maastricht.

Klachten die te maken hebben met het gebruik kunt u telefonisch of via e-mail doorgeven aan de medewerker verhuur.

Afgelastingen

Voor informatie over afgelastingen kunt u contact opnemen met uw eigen vereniging.

Onderhoud aan sportaccommodaties

Momenteel zijn er geen bijzonderheden.

Gerelateerde informatie, documenten en links

Zwembaden

Informatie over voor publiek toegankelijke [zwembaden](#) in Maastricht.

Openbare sportplekken

[Basketbalvelden.pdf](#)

[Jeu-de-boulesbanen.pdf](#)

[Sportkooien.pdf](#)

[Trapveldjes.pdf](#)

Overige sportaccommodaties

[Overige sportaccommodaties.pdf](#)